

PUNTAJE TOTAL: 100 PUNTOS	NRO. DE ORDEN: <input type="text"/>
----------------------------------	--

1. SEGMENTO: CONTABILIDAD

1.1 Tema: ORDENAMIENTO DE CUENTAS

Puntaje: 10,00 (10X1,00)

Tarea: Ordenar las cuentas en función a su liquidez, asignándole un numero de orden del 1 al 10 desde la más líquida hasta la menos líquida.

CUENTAS	ORDEN
ACCIONES DE TERCEROS	3
MUEBLES Y UTILES	9
MARCAS	10
DEUDORES POR VENTAS	5
BANCO GALICIA PLAZO FIJO	4
MERCADERIAS	8
ANTICIPO IMPUESTOS	7
DEUDORES MOROSOS	6
BANCO NACION CTA CTE	2
CAJA	1

1.2 Tema: CUENTAS MAL EXPUESTAS

Puntaje: 10,00 (10X1,00)

Tarea: Tachar las cuentas mal expuestas y el importe que le corresponde, para llegar a la ecuación patrimonial correcta (Activo = Pasivo + Patrimonio Neto). Completar luego los totales faltantes en los recuadros-

ESTADO DE SITUACION PATRIMONIAL			
ACTIVO	IMPORTE	PASIVO	IMPORTE
Caja	8.000.	Anticipo a proveedores	31.000
Banco Galicia c/c	5.000.	Impuestos a pagar	14.000
Acciones de terceros	13.000.	Documentos a cobrar	15.000
Préstamos de terceros	40.000.	Proveedores	32.000
Anticipo de clientes	27.000.	Fondo Fijo	20.000
Mercaderías	18.000.	Ventas	47.000
Productos terminados	50.000.	Acreedores Varios	24.000
Inmuebles	90.000.		
Documentos a pagar	14.000.	TOTAL PASIVO	70.000
Valores a depositar	16.000.		
Rodados	100.000.		
		PATRIMONIO NETO	
		Capital social	230.000
		TOTAL PATRIMONIO NETO	230.000
TOTAL ACTIVO	300.000.	PASIVO + PATRIMONIO NETO	300.000



1.3 Tema: ECUACIONES PATRIMONIALES

Puntaje: 7,00 (70X0.10)

Tarea: Para cada operación dada, armar la ecuación patrimonial de un Ente del siguiente tipo:
 Activo + Resultado negativo = Pasivo + Capital + Resultado positivo.
 Si se considera que la operación no es válida, indicarlo con una "X" en el cuadro "Operación no válida"

Importante: Ninguna de las operaciones tiene continuidad con la siguiente, pero todas parten de la misma ecuación inicial:
 Aporte inicial de los propietarios por un total de \$ 10.000. El 50% en efectivo; y el resto en cheques de terceros

EJEMPLO: Compra de mercaderías con documento a 30 días. \$7.000.-

- 1) Depósito en efectivo por \$ 5.000.- en cuenta corriente del Banco Galicia. Comisión: \$ 10.-
- 2) Compra de mercaderías por \$ 13.000.- Pago \$ 3.000.-en efectivo y el resto con documento firmado a 60 días.
- 3) Compra de una maquinaria por \$ 9.000.- pago 50% con cheques de terceros y el resto en efectivo.
- 4) Compra de muebles de oficina por \$ 60.000.- en cuenta corriente.
- 5) Préstamo efectuado a un socio de la firma \$ 5.000.- en efectivo.
- 6) Compra de un rodado por \$ 18.000.- por parte del Director de la firma para su uso particular en efectivo.
- 7) Nos efectúan un flete por traslado de una maquinaria que nos prestará sin cargo un socio de la firma. \$ 4.000.- que abonamos en efectivo.
- 8) Cobramos una comisión por intermediar en una venta de mercaderías efectuada por un tercero ajeno a la empresa \$ 19.000.- en efectivo.
- 9) El Director del ente nos entrega una grúa de su propiedad (cuyo valor de costo fue \$ 80.000), sin cargo, para ser utilizada en Planta fabril.
- 10) Gastos realizados por el Gerente comercial por \$ 18000.- en representación de la firma (los abonó de su bolsillo en efectivo) que la empresa le reconoce como en representación del ente, por lo cual el mencionado presenta la documentación respaldatoria pertinente.

ID	Activo	Resultado negativo	Pasivo	Capital	Resultado positivo	Variación	Operación no válida
Ecuación Inicial	10.000	0	0	10.000	0		
Ejemplo	17.000	0	7.000	10.000	0	Permutativa	
1.	9.990	10	0	10.000	0	Modificativa	
2.	20.000	0	10.000	10.000	0	Permutativa	
3.	10.000	0	0	10.000	0	Permutativa	
4.	70.000	0	60.000	10.000	0	Permutativa	
5.	10.000	0	0	10.000	0	Permutativa	
6.							X
7.	6.000	4.000	0	10.000	0	Modificativa	
8.	29.000	0	0	10.000	19.000	Modificativa	
9.							X
10.	10.000	18.000	18.000	10.000	0	Modificativa	



1.4 Tema: RUBROS DEL ACTIVO

Puntaje: 6,00 (15X0.40)

Tarea: La empresa Activos S.A. realizó diferentes operaciones y hasta el momento no ha podido clasificarlas dentro del activo. Marcar con una "X" el rubro correspondiente.

ID	Operaciones	Caja y Banco	Créditos	Inversiones	Bienes de cambio	Bienes de Uso	Bienes intangibles
1	Moldes y matrices utilizadas para fabricar un producto					X	
2	Moneda extranjera adquirida para atesorar			X			
3	Derechos de autor por un libro.						X
4	Concesión para utilizar una marca de perfumes por 5 años						X
5	Fondo Fijo generado para el sector de fábrica	X					
6	Titulo público emitido por el Gobierno Provincial			X			
7	Tres meses del alquiler del local de ventas pagado por adelantado		X				
8	Materias primas adquiridas para la fabricación de productos				X		
9	Plazo fijo del ente en el banco donde tiene la cuenta corriente			X			
10	Maquinaria adquirida en Europa en camino a la empresa					X	
11	Cheques de clientes recibidos y no depositados	X					
12	Anticipo dado a un fabricante por la compra de herramientas					X	
13	Documento recibido por la venta de mercaderías		X				
14	Anticipo dado a un proveedor por la compra de materia prima				X		
15	Marca adquirida por la empresa para fabricar un producto						X



1.5 Tema: CUENTAS A SER ACREDITADAS

Puntaje: 6,00 (24X0,25)

Tarea: En cada operación, indicar la o las cuentas que deben ser acreditadas con su respectivo importe.

	CUENTA/S A ACREDITAR	IMPORTE
1. Anticipo recibido de un cliente por \$16.500 en efectivo.	ANTICIPO DE CLIENTES	16.500

	CUENTA/S A ACREDITAR	IMPORTE
2. Aporte de capital efectuado por los socios \$40.000, 50% en mercaderías y 25% en efectivo. El resto con un cheque de nuestra cta. cte. del Banco Francés.	CAPITAL SOCIAL (O SIMILAR)	40.000

	CUENTA/S A ACREDITAR	IMPORTE
3. Devolución de mercaderías previamente recibidas por \$52.000 que aún no fueron abonadas a nuestro proveedor.	COMPRAS/MERCADERIAS/DEV.COMPRAS	52.000

	CUENTA/S A ACREDITAR	IMPORTE
4. Cancelación de servicios varios (luz, gas, wifi) por un total de \$23.000, abonándose con un cheque de terceros del Banco Provincia.	VALORES A DEPOSITAR	23.000

	CUENTA/S A ACREDITAR	IMPORTE
5. Compra de mercaderías por \$ 22.000 en cuenta corriente	PROVEEDORES	22.000

	CUENTA/S A ACREDITAR	IMPORTE
6. Préstamo en efectivo por \$56.000 recibido de un socio del ente. El mismo no nos cobra intereses.	PRESTAMO SOCIO/SOCIO CTA PART.	56.000

	CUENTA/S A ACREDITAR	IMPORTE
7. Cancelamos con un documento a 30 días un saldo por \$45.000 que se adeudaba a un proveedor.	DOCUMENTOS A PAGAR	45.000

	CUENTA/S A ACREDITAR	IMPORTE
8. Compra de una maquinaria por \$67.000. Por la misma se había entregado un anticipo de \$18.000. El saldo se cancela con un cheque de nuestra cuenta.	ANTICIPO PROVEEDORES	18.000
	BANCO C/C	49.000

	CUENTA/S A ACREDITAR	IMPORTE
9. Se cancela la deuda con un proveedor entregando cheque de terceros por \$23.000, además se realiza una transferencia bancaria por \$37.000.	VALORES A DEPOSITAR	23.000
	BANCO C/C	37.000

	CUENTA/S A ACREDITAR	IMPORTE
10. Retiros de socios en efectivo. Socio A: \$ 34.000.- Socio B: \$ 28.000	CAJA	62.000

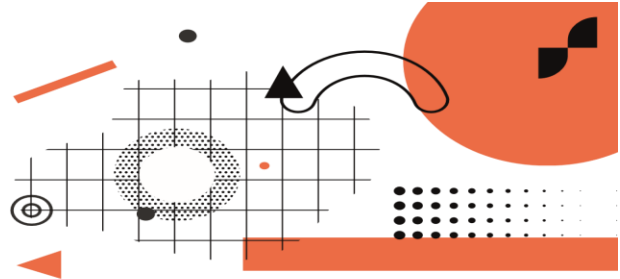

1.6 Tema: MAYORIZACIONES

Puntaje: 5,00 (20X0,25)

Tarea: Volcar el importe en el mayor de la cuenta correspondiente a las registraciones que hubiera efectuado ante las siguientes operaciones:

- 1) Depósito en cuenta corriente del Banco Galicia de 1 cheque del Banco Provincia de Buenos Aires por \$ 3.800.

Banco Galicia c/c	Valores a Depositar
3800	3800

- 2) Venta de mercaderías efectuada a un cliente en cuenta corriente \$ 32.000.-

Deudores por Ventas	Ventas
32000	32000

- 3) Compra de 2 maquinarias por \$ 97.000. en cuenta corriente siendo nuestra actividad principal la compra y venta de dichos bienes.

Compras o Mercaderías	Proveedores
97000	97000

- 4) Pago con cheque de terceros de honorarios adeudados a nuestro Ingeniero en Sistemas \$ 85.000.-

Acreedores Varios	Valores a depositar
85000	85000

- 5) Compra en efectivo de artículos de ferretería para sector mantenimiento de Planta Industrial \$ 25.000.-

Gastos de Mantenimiento	Caja
25000	25000

- 6) El socio García cancela su compromiso de aporte con la sociedad con la entrega de \$ 55.000. en mercaderías.

Mercaderías	Garcia cta aporte
55000	55000

- 7) El Banco Galicia nos debita \$ 5.700. de nuestra cuenta corriente en concepto de gastos de mantenimiento de la cuenta corriente.

Gastos bancarios	Banco Galicia c/c
5700	5700

- 8) Se adquiere un rodado para el Ente en \$ 134.000. abonados con 1 documento a 30 días sin interés.

Rodados	Documentos a pagar
134000	134000

- 9) Cobro con cheque del Banco Galicia de un documento que nos adeudaban por \$ 65.000.-

Valores a depositar	Documentos a cobrar
65000	65000

- 10) Entrega de mercaderías de nuestra propiedad (\$ 42.000.) a un hogar Infantil en carácter de donación.

Donaciones	Mercaderías
42000	42000



1.7 Tema: DOCUMENTOS

Puntaje: 7,00 (20X0,35)

Tarea: Teniendo en cuenta su tipo, característica, utilidad y validez, completar las celdas según la **operación** que exige su emisión y desde el punto de vista de quien recibe el comprobante emitido si el mismo es **interno** o **externo**. Se deja como ejemplo el primer ítem.

DOCUMENTO	OPERACIÓN	INTERNO / EXTERNO
1. FACTURA DE COMPRA	COMPRA -VENTA	EXTERNO
2. FACTURA DE VENTA	VENTA	EXTERNOS
3. FACTURA DE SERVICIO	PRESTACION DE SERVICIO	EXTERNOS
4. REMITOS DE ENVIO DE MERCADERIA	COMPRA-VTA DESPACHO	EXTERNOS
5. RECIBO DE PAGO	PAGOS	EXTERNOS
6. RECIBO DE COBRANZA	COBRANZA	EXTERNOS
7. PRESUPUESTO A TERCEROS	COTIZACION	EXTERNOS
8. ORDEN DE COMPRA	COMPRA	EXTERNOS
9. ORDENES DE FABRICACION	FABRICACION	INTERNOS
10. PARTE DE RECEPCION DE MERCADERIA	COMPRA -RECEPCION MERCADERIA	INTERNOS
11. NOTA DE DÉBITO BANCARIA	OPERATORIA BANCARIA	EXTERNOS

1.8 Tema: DOCUMENTOS COMERCIALES

Puntaje:4.00 (16X0,25)

Tarea: Identificar cuáles son los documentos comerciales y marcar con una "X" en la columna en blanco:

Documento comercial	
Remito	X
Factura	X
Presupuesto	
Nota de crédito	X
Ticket	X
Nota de desvío	
Resolución	
Orden de compra	X

Documento comercial	
Cuenta corriente	
Guía de ruta	
Cheque diferido	X
Nota de debito	X
Nota de control	
Pagare	X
Cheques	X
Recibo	X

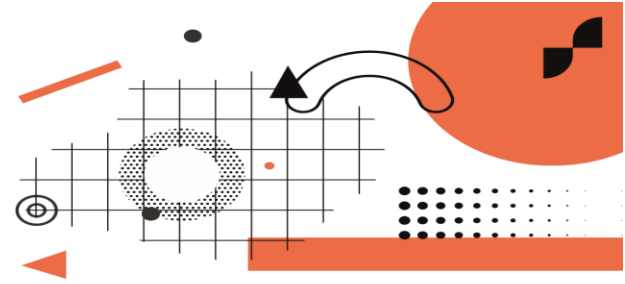

1.9 **Tema: INFORMACIÓN CONTABLE**

Puntaje: 5,00 (10X0,50)

Tarea: Usando las “pistas” que se enuncian más abajo, completar las filas que corresponden a cada definición. Se deja como ayuda el ejemplo N° 4

1)	U	S	U	A	R	I	O	S									
2)			E	C	O	N	O	M	I	C	O	S					
3)					F	I	N	A	N	Z	A	S					
4)					C	O	N	T	A	B	L	E					
5)				I	N	G	R	E	S	O	S						
6)	P	A	T	R	I	M	O	N	I	O							
7)					C	A	M	B	I	O							
8)					A	C	T	I	V	O							
9)	G	A	N	A	N	C	I	A									
10)				G	A	S	T	O	S								
11)	O	P	O	R	T	U	N	I	D	A	D						

- 1) Aquellos sujetos económicos que utilizan la información contable por su interés en ella, ya que pueden verse afectados en forma positiva o negativa por la actividad de la entidad que emite la información.
- 2) Característica de los sujetos que utilizan la información contable. (plural)
- 3) Actividad relativa a la gestión y obtención de capitales. (plural)
- 4) **Nombre propio que recibe la información que se formula como respuesta a la necesidad de los usuarios. sobre la vida financiera y económica de la organización.**
- 5) Aumentos del patrimonio neto originados en la producción o venta de bienes, en la prestación de servicios o en otros hechos que hacen a las actividades principales del ente. (plural)
- 6) Sobre aquello que los estados contables proveen información, como uno de sus objetivos.
- 7) Nombre del valor que tiene un bien por el que puede ser: canjeado por efectivo, utilizado para cancelar una obligación o ser distribuido a los propietarios del ente.
- 8) Aquello que tiene un ente cuando, debido a un hecho ya ocurrido, controla los beneficios económicos
- 9) Nombre que recibe el resultado del período cuando aumenta el patrimonio.
- 10) Nombre que reciben las disminuciones del patrimonio neto relacionadas con los ingresos. (plural)
- 11) Restricciones que condicionan el logro de los requisitos

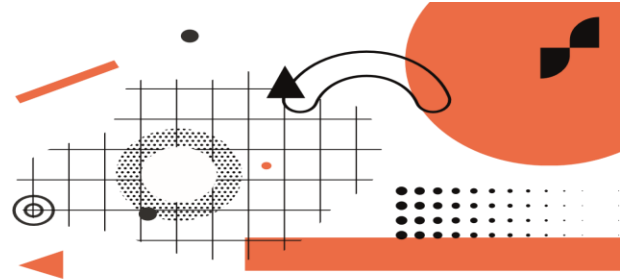

2. SEGMENTO: TEORÍA DE LAS ORGANIZACIONES

±

2.1 Tema: CARACTERÍSTICAS DE LAS ORGANIZACIONES Puntaje: 4,80 (8X0.60)

Tarea: Según sea la aseveración formulada marcar con una "X" en la columna Verdadero o Falso.
Una organización es:

ID	Indicación	Verdadero	Falso
1	Un sistema social compuesto por individuos	X	
2	Que no se relacionan entre si		X
3	Se valen de elementos materiales y humanos	X	
4	El contexto no influye en su funcionamiento		X
5	Desarrollan actividades interrelacionadas	X	
6	No establecen influencia reciproca		X
7	Dan trabajo y generan empleo	X	
8	Crean y satisfacen necesidades	X	

2.2 Tema: CENTRALIZACIÓN Y DESCENTRALIZACIÓN Puntaje:10,30 (10X1.03)

Tarea: Dadas las siguientes características de las organizaciones, marcar con una "X" según correspondan:

	Características	Centralización	Descentralización
1	Forma de gestión en la que el poder se encuentra supeditado a una autoridad o ente único.	X	
2	El poder se comparte entre varias instancias.		X
3	Se requiere autorización del poder central para ejecutar acciones.	X	
4	Cada departamento puede tomar sus propias decisiones.		X
5	Forma de gestión en la que el poder se encuentra distribuido entre varias autoridades o entes.		X
6	Mucho poder en pocas manos.	X	
7	Liderazgo fuerte.	X	
8	Mayor sentido de compromiso de las autoridades involucradas.		X
9	Distancia entre el poder central y los subordinados.	X	
10	Mayores niveles de especialización profesional.		X

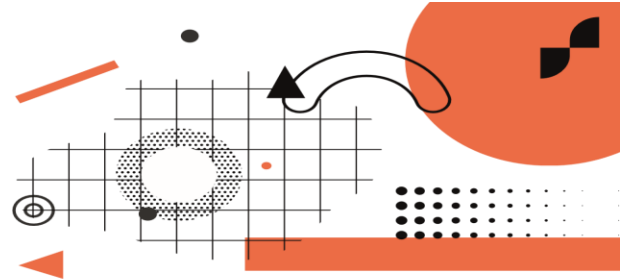

2.3 Tema: ORGANIZACIONES – DEFINICIONES

Puntaje: 14,40 (12X1.20)

Tarea: A partir del listado que obra más abajo, colocar en los casilleros el número que corresponda como “organización tipo”, clasificando según sus objetivos, metas, recursos humanos o información que utiliza, para los siguientes entes:

Un hospital, una escuela o un supermercado

	HOSPITAL	ESCUELA	SUPERMERCADO
OBJETIVOS	5	10	9
METAS	11	4	3
RECURSOS HUMANOS	12	2	7
INFORMACIÓN	6	8	1

- 1- Precios de la competencia
- 2- Docentes, no docentes
- 3- Fidelizar clientes
- 4- Dos cursos por año de 30 alumnos mínimo cada uno
- 5- Atender la salud de la comunidad
- 6- Cantidad de pacientes internados
- 7- Cajeras, repositores
- 8- Calendario escolar - asistencia de alumnos
- 9- Comercialización de productos de consumo para obtener ganancias
- 10- Brindar educación
- 11- Aumentar las consultas pediátricas diarias
- 12- Médicos, enfermeras



2.4 Tema: EVOLUCIÓN DE LAS IDEAS DE LA ORGANIZACIÓN Puntaje: 10,50 (6X1,75)

Tarea: Unir con flecha las distintas Escuelas de la Organización, con el análisis que las caracteriza.

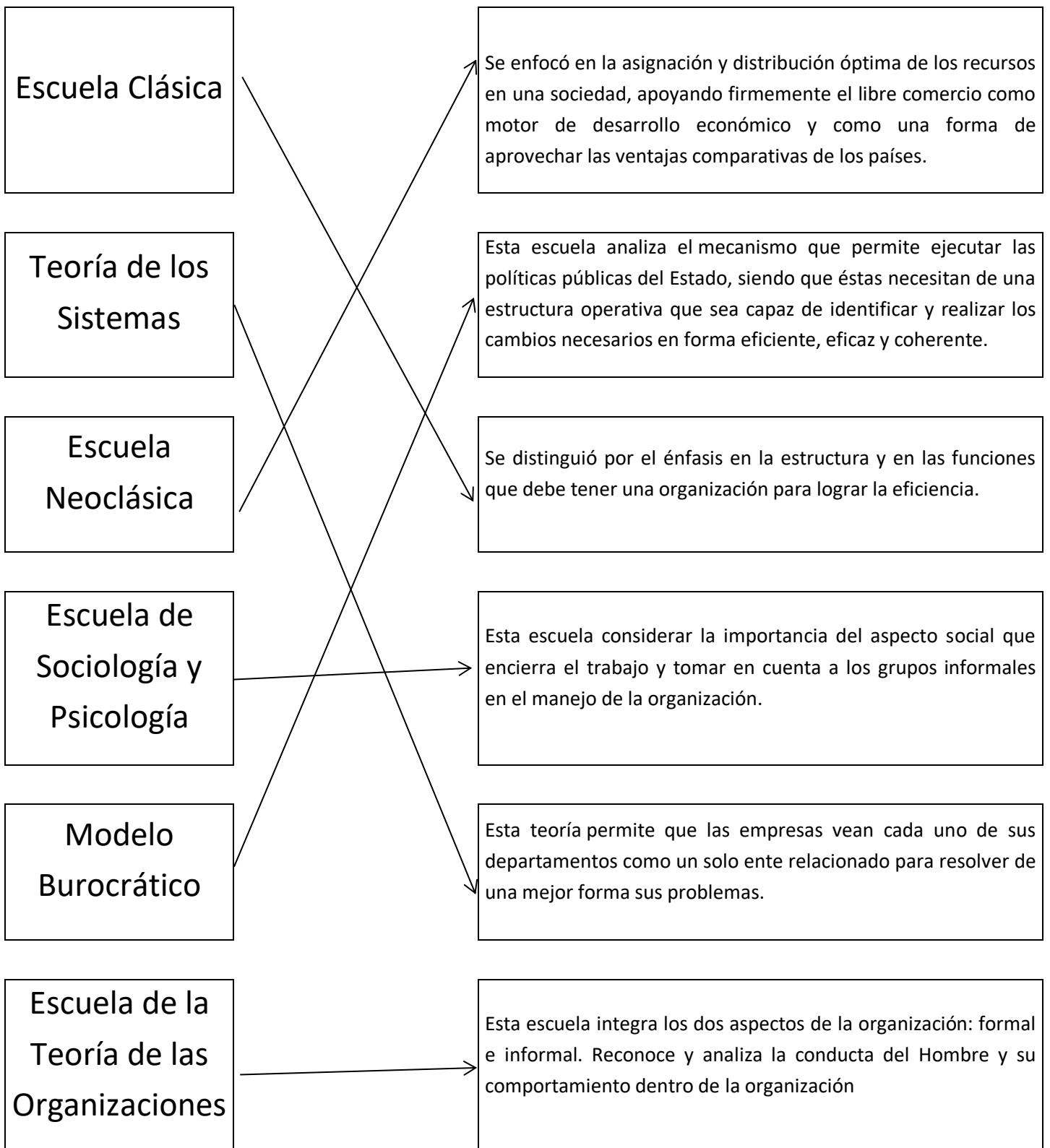

FINAL DE LA EVALUACIÓN
¡GRACIAS POR HABER PARTICIPADO!!!